



คู่มือการปฏิบัติงาน

งานระบบดูแลช่วยเหลือนักเรียน

การเยี่ยมบ้านนักเรียน

กลุ่มส่งเสริมการจัดการศึกษา

สำนักงานเขตพื้นที่การศึกษาประถมศึกษาพระนครศรีอยุธยา เขต ๑

๑. ชื่องาน ระบบการดูแลช่วยเหลือนักเรียน

๒. วัตถุประสงค์

๑. เพื่อส่งเสริมสนับสนุนการจัดกิจกรรมการเรียนการสอนและกิจกรรมพัฒนาผู้เรียนของสถานศึกษาให้เป็นไปตามหลักสูตรและมีประสิทธิภาพ

๒. เพื่อจัดกิจกรรมส่งเสริมสนับสนุนให้นักเรียนได้เรียนจบการศึกษาขั้นพื้นฐาน มีคุณลักษณะที่พึงประสงค์และสมรรถนะตามที่กำหนด

๓. วิธีการขั้นตอนการปฏิบัติงาน

๑. การจัดทำระบบ แผนงาน/โครงสร้าง และผู้รับผิดชอบระบบดูแลช่วยเหลือนักเรียนที่ชัดเจน

๒. ประชุมชี้แจงให้กับผู้บริหารสถานศึกษาและครูผู้รับผิดชอบงานระบบดูแลช่วยเหลือนักเรียน

๓. ดำเนินการเยี่ยมบ้านตามกระบวนการ ๕ ขั้นตอน ได้แก่ การรู้จักเด็กเป็นรายบุคคล การคัดกรองนักเรียน การจัดกิจกรรมป้องกันและการแก้ไขปัญหา การจัดกิจกรรมพัฒนานักเรียนและการส่งต่อ

๔. การติดตาม ประเมินผล ให้การช่วยเหลือนักเรียนที่พบปัญหา

๕. สรุปผล/รายงาน

๔. ระยะเวลาการปฏิบัติงานแต่ละขั้นตอน

ชื่องาน ระบบการดูแลช่วยเหลือนักเรียน		ส่วนราชการ กลุ่มส่งเสริมการจัดการศึกษา		รหัสเอกสาร.....	
วัตถุประสงค์ ๑. เพื่อส่งเสริมสนับสนุนการจัดกิจกรรมการเรียนการสอนและกิจกรรมพัฒนาผู้เรียนของสถานศึกษาให้เป็นไปตามหลักสูตรและมีประสิทธิภาพ ๒. เพื่อจัดกิจกรรมส่งเสริมสนับสนุนให้นักเรียนได้เรียนจบการศึกษาขั้นพื้นฐาน มีคุณลักษณะที่พึงประสงค์และสมรรถนะตามที่กำหนด					
ลำดับ	ผังขั้นตอนการดำเนินงาน	รายละเอียดงาน	เวลาดำเนินการ	ผู้รับผิดชอบ	หมายเหตุ
๑	จัดทำระบบ แผนงาน/โครงสร้าง กำหนดผู้รับผิดชอบ	กำหนดโครงสร้าง และกำหนดผู้รับผิดชอบ	เมษายน	เจ้าหน้าที่	
๒	ประชุมชี้แจงผู้บริหาร และครูผู้รับผิดชอบ	ประชุมชี้แจงมอบนโยบาย	พฤษภาคม	เจ้าหน้าที่ คณะกรรมการ ดำเนินงานระบบดูแล ช่วยนักเรียน	
๓	ดำเนินกิจกรรมเยี่ยมบ้านนักเรียน ตามระบบดูแล ๕ ขั้นตอน	ดำเนินกิจกรรมเยี่ยมบ้านนักเรียนตามระบบดูแล ๕ ขั้นตอน	มิถุนายน ถึง กรกฎาคม	เจ้าหน้าที่ ครูผู้รับผิดชอบ	
๔	ติดตาม ประเมินผล ช่วยเหลือ	ติดตามและประเมินผลการเยี่ยมบ้านนักเรียน	สิงหาคม	เจ้าหน้าที่ คณะกรรมการ ดำเนินงานระบบดูแล ช่วยนักเรียน	
๕	สรุปผล/รายงาน	สรุปผล/รายงาน	สิงหาคม	เจ้าหน้าที่ คณะกรรมการ ดำเนินงานระบบดูแล ช่วยนักเรียน	
กฎหมายที่เกี่ยวข้อง ๑. คู่มือการดำเนินงานระบบดูแลช่วยเหลือนักเรียน ๒. แผนงาน/โครงการ ปฏิทินการปฏิบัติงานของสำนักงานเขตพื้นที่การศึกษาและสถานศึกษา					

ภาคผนวก

แบบสรุปรายงานการเยี่ยมบ้านนักเรียน
สำนักงานเขตพื้นที่การศึกษา.....

ครั้งที่ ๑ ปีการศึกษา ๒๕๖๗

ระหว่างวันที่

.....

๑. จำนวนสถานศึกษาทั้งหมด.....แห่ง
๒. จำนวนสถานศึกษาที่มีกำหนดดำเนินการเยี่ยมบ้านนักเรียน.....แห่ง
๓. จำนวนนักเรียนที่สถานศึกษาออกเยี่ยมบ้านคน เป็นชาย.....คน /หญิง.....คน
๔. จำนวนนักเรียนที่ออกเยี่ยมบ้าน.....คน คิดเป็นร้อยละ.....
๕. จำนวนนักเรียนที่ไม่ได้ออกเยี่ยมบ้าน.....คน คิดเป็นร้อยละ.....
สาเหตุที่ไม่ได้ออกเยี่ยมบ้าน

.....
.....

๖. สภาพครอบครัวนักเรียนที่สถานศึกษาไปเยี่ยมบ้าน

อบอุ่น จำนวน คน

แตกแยก จำนวน.....คน

๗. พบว่านักเรียนที่บิดาและมารดาเสียชีวิต จำนวน.....คน คิดเป็นร้อยละ.....
๘. พบว่านักเรียนที่มีบิดาหรือมารดาเสียชีวิต จำนวน.....คน คิดเป็นร้อยละ.....
๙. พบว่านักเรียนที่บิดาและมารดาเลิกร้างกัน จำนวน.....คน คิดเป็นร้อยละ.....
๑๐. พบว่านักเรียนมีได้อาศัยอยู่กับบิดาหรือมารดาของตนเอง จำนวน.....คน คิดเป็นร้อยละ.....
๑๑. พบว่านักเรียนเสี่ยงหรือมีปัญหาด้านการเรียน จำนวน.....คน คิดเป็นร้อยละ.....
๑๒. พบว่านักเรียนมีปัญหาด้านสุขภาพ จำนวน.....คน คิดเป็นร้อยละ.....
๑๓. พบว่านักเรียนมีพฤติกรรมเสี่ยง จำนวน.....คน คิดเป็นร้อยละ.....
 - สุขภาพ.....คน - การใช้สารเสพติด.....คน - ความรุนแรง..... คน
 - การเดินทางมาเรียน.....คน - ด้านเพศ..... คน - การติดเกม.....คน
 - อื่น ๆ
๑๔. พบว่านักเรียนมีปัญหาด้านเศรษฐกิจ จำนวน.....คน คิดเป็นร้อยละ.....
๑๕. พบว่านักเรียนมีปัญหาด้านอื่นๆ จำนวน.....คน คิดเป็นร้อยละ.....

ระบุปัญหาที่พบ.....

.....
.....
.....

๑๖. นักเรียนที่ต้องได้รับการช่วยเหลือเร่งด่วน จำนวน.....คน คิดเป็นร้อยละ.....

๑๗. หน่วยงาน / สหวิชาชีพ/องค์กร ที่ร่วมเยี่ยมบ้าน.....

.....

๑๘. การนำข้อมูลเยี่ยมบ้านนักเรียนไปใช้ประโยชน์ อย่างไร

.....

๑๙. ข้อห่วงใยของผู้ปกครองที่มีต่อนักเรียน

.....

๒๐. ปัญหา/อุปสรรค/ข้อเสนอแนะ

.....

๒๑. ความคิดเห็นและข้อเสนอแนะ

.....

แบบบันทึกการเยี่ยมบ้าน

ชื่อ - สกุล (นาย/นางสาว/ต.ช./ต.ญ.).....ชื่อเล่น.....

ชั้น.....เลขที่..... โทรศัพท์..... ID line.....Facebook.....

สถานการณ์การเยี่ยมบ้าน : เยี่ยมแล้ว ครั้งที่..... ภาคเรียนที่..... ยังไม่ได้เยี่ยม.....

ข้อมูลจากการสังเกตและสอบถาม : ให้ทำเครื่องหมาย ✓ ถูกในช่องสี่เหลี่ยม

๑. บ้านที่พักอาศัย

๑.๑ บ้านที่อาศัย

- บ้านของตนเอง บ้านเช่า อาศัยอยู่กับผู้อื่น บ้านญาติ
 หอพักอาศัยอยู่กับ..... อื่นๆ

๑.๒ ระยะทางระหว่างบ้านไปโรงเรียนไป/กลับ.....กิโลเมตร ใช้เวลาเดินทาง..... ชม.

๑.๓ การเดินทางของนักเรียนไปโรงเรียน

- ผู้ปกครองมาส่ง เดินทางมาเอง โดย..... รถโรงเรียน รถจักรยาน
 รถโดยสารประจำทาง รถมอเตอร์ไซด์ รถจักรยานยนต์ เดิน
 อื่นๆ

๑.๔ สภาพแวดล้อมที่อยู่อาศัย

๑.๔.๑ สภาพตัวบ้าน ดี พอใช้ เก่าทรุดโทรม พื้นที่คับแคบ ไม่มีความเป็นสัดส่วน

๑.๔.๒ สะอาดมีระเบียบ ไม่ค่อยสะอาด สกปรกไม่มีระเบียบ อื่น ๆ.....

๑.๔.๓ สาธารณูปโภค : ไฟฟ้า มี ไม่มี

ห้องสุขา มี ไม่มี

น้ำเพื่อให้อุปโภค/บริโภค มี ไม่มี

๑.๔.๔ โปรตระบุสภาพแวดล้อมรอบที่อยู่อาศัย เช่น ใกล้แหล่งมั่วสุ่ม ใกล้สถานบันเทิง ชุมชนแออัด เป็นต้น

๒. ข้อมูลครอบครัว

๒.๑ สมาชิกในครอบครัวนักเรียน ชาย.....คน หญิง.....คน รวม.....คน

๒.๒ พี่น้องที่เกิดจากบิดามารดาเดียวกัน ชาย.....คน หญิง.....คน รวม.....คน

๒.๓ พี่น้องที่เกิดจากต่างบิดามารดา ชาย.....คน หญิง.....คน รวม.....คน

กรณีในครอบครัวมีผู้ที่ต้องการความช่วยเหลือเป็นพิเศษ.....

รวม.....คน

๓. ความสัมพันธ์ของสมาชิกในครอบครัว

รักใคร่กันดี ขัดแย้งทะเลาะกันบางครั้ง ขัดแย้งทะเลาะกันบ่อยครั้ง ห่างเหิน

ขัดแย้งและทำร้ายร่างกายบางครั้ง อื่น ๆ.....

๓.๑ ความสัมพันธ์ระหว่างนักเรียนกับสมาชิกในครอบครัว

สมาชิก	สนิทสนม	เฉย ๆ	ห่างเหิน	ขัดแย้ง
บิดา				
มารดา				
พี่/น้องชาย				
พี่/น้องสาว				
ปู่/ย่า/ตา/ยาย				
ญาติ				
อื่นๆ.....				

- ๓.๒ มีเวลาอยู่ร่วมกันกี่ชั่วโมงต่อวัน.....
- ๓.๓ ภาระงานความรับผิดชอบของนักเรียนที่มีต่อครอบครัว.....
- ๓.๔ กิจกรรมยามว่างหรืองานอดิเรก.....
- ๓.๕ กรณีที่ผู้ปกครองไม่อยู่บ้านฝากเด็กนักเรียนอยู่บ้านกับใคร.....

๔. รายได้เฉลี่ยของครอบครัวต่อเดือน.....บาท นักเรียนได้รับค่าใช้จ่ายจาก.....
นักเรียนทำงานหารายได้ อาชีพ..... รายได้วันละ.....บาท
นักเรียนได้เงินมาโรงเรียนวันละ.....บาท

๕. พฤติกรรมความเสี่ยง (ตอบได้มากกว่า ๑ ข้อ)

๕.๑ สุขภาพ

- ร่างกายไม่แข็งแรง มีโรคประจำตัวหรือเจ็บป่วยบ่อย มีภาวะทุพโภชนาการ
 ป่วยเป็นโรคร้ายแรง/เรื้อรัง สมรรถภาพทางร่างกายต่ำ

๕.๒ สวัสดิการหรือความปลอดภัย (ตอบได้มากกว่า ๑ ข้อ)

- พ่อแม่แยกทางกันหรือแต่งงานใหม่ เล่นการพนัน
 มีบุคคลในครอบครัวเจ็บป่วยด้วยโรคร้ายแรง/เรื้อรัง/ติดต่อกัน บุคคลในครอบครัวติดสารเสพติด
 บุคคลในครอบครัวเล่นการพนัน ไม่มีผู้ดูแล
 ความขัดแย้งและมีการใช้ความรุนแรงในครอบครัว
 ถูกทารุณ/ทำร้ายจากบุคคลในครอบครัว/เพื่อนบ้าน
 มีความขัดแย้ง/ทะเลาะกันในครอบครัว

๕.๓ ระยะทางระหว่างบ้านไปโรงเรียน.....กิโลเมตร ใช้เวลาเดินทาง.....ชม.นาที

๕.๔ การเดินทางของนักเรียน (ตอบได้มากกว่า ๑ ข้อ)

- ผู้ปกครองมาส่ง รถโดยสารประจำทาง รถจักรยานยนต์
 รถโรงเรียน รถยนต์ รถจักรยาน
 เดิน อื่นๆ

๕.๕ ภาระงานความรับผิดชอบของนักเรียนที่มีต่อครอบครัว (ตอบได้มากกว่า ๑ ข้อ)

- | | | |
|---|---|---|
| <input type="checkbox"/> ช่วยงานบ้าน | <input type="checkbox"/> ช่วยดูแลคนเจ็บป่วย/พิการ | <input type="checkbox"/> ช่วยงานในนาไร่ |
| <input type="checkbox"/> ช่วยค้าขายเล็กๆน้อยๆ | <input type="checkbox"/> ทำงานพิเศษแถวบ้าน | <input type="checkbox"/> อื่น..... |

๕.๖ กิจกรรมยามว่างหรืองานอดิเรก (ตอบได้มากกว่า ๑ ข้อ)

- | | | |
|---|--|---|
| <input type="checkbox"/> ดูทีวี/ฟังเพลง | <input type="checkbox"/> ไปเที่ยวห้าง/ดูหนัง | <input type="checkbox"/> อ่านหนังสือ |
| <input type="checkbox"/> ไปหาเพื่อน | <input type="checkbox"/> แ่วน/สกี้อย | <input type="checkbox"/> เล่นเกม คอมพิวเตอร์/มือถือ |
| <input type="checkbox"/> ไปสวนสาธารณะ | <input type="checkbox"/> เล่นดนตรี | <input type="checkbox"/> อื่นๆ..... |

๕.๗ พฤติกรรมการใช้สารเสพติด (ตอบได้มากกว่า ๑ ข้อ)

- | | |
|---|--|
| <input type="checkbox"/> คบเพื่อนในกลุ่มที่ใช้สารเสพติด | <input type="checkbox"/> สมาชิกในครอบครัวข้องเกี่ยวกับยาเสพติด |
| <input type="checkbox"/> อยู่ในสภาพแวดล้อมที่ใช้สารเสพติด | <input type="checkbox"/> ปัจจุบันเกี่ยวข้องกับสารเสพติด |
| <input type="checkbox"/> เป็นผู้ติดบุหรี่ สุรา หรือการใช้สารเสพติดอื่นๆ | |

๕.๘ พฤติกรรมการใช้ความรุนแรง (ตอบได้มากกว่า ๑ ข้อ)

- | | | |
|---|---|---|
| <input type="checkbox"/> มีการทะเลาะวิวาท | <input type="checkbox"/> ก้าวร้าว เกร | <input type="checkbox"/> ทะเลาะวิวาทเป็นประจำ |
| <input type="checkbox"/> ทำร้ายร่างกายผู้อื่น | <input type="checkbox"/> ทำร้ายร่างกายตนเอง | <input type="checkbox"/> อื่นๆ |

๕.๙ พฤติกรรมทางเพศ (ตอบได้มากกว่า ๑ ข้อ)

- | |
|--|
| <input type="checkbox"/> แสดงออกในเรื่องเพศทางวาจา หรือกิริยา |
| <input type="checkbox"/> หมกมุ่นในการใช้เครื่องมือสื่อสารที่เกี่ยวข้องทางเพศ |
| <input type="checkbox"/> ตั้งครรภ์ |

๕.๑๐ การติดเกม (ตอบได้มากกว่า ๑ ข้อ)

- | | |
|---|---|
| <input type="checkbox"/> เล่นเกมเกินวันละ ๑ ชั่วโมง | <input type="checkbox"/> ขาดจินตนาการและความคิดสร้างสรรค์ |
| <input type="checkbox"/> เก็บตัว แยกตัวจากกลุ่มเพื่อน | <input type="checkbox"/> ใช้จ่ายเงินผิดปกติ |
| <input type="checkbox"/> อยู่ในกลุ่มเพื่อนติดเกม | <input type="checkbox"/> ร้านเกมอยู่ใกล้บ้านหรือโรงเรียน |
| <input type="checkbox"/> เล่นเกมเกินวันละ ๒ ชั่วโมง | <input type="checkbox"/> หมกมุ่น จริ่งจิ้งในการเล่นเกม |
| <input type="checkbox"/> ใช้เงินสิ้นเปลือง โทกหัก ลักขโมยเงินเพื่อเล่นเกม | <input type="checkbox"/> อื่นๆ..... |

๕.๑๑ การเข้าถึงสื่อคอมพิวเตอร์และอินเทอร์เน็ตได้จากที่อยู่อาศัย

- | | |
|--|---|
| <input type="checkbox"/> สามารถเข้าถึงอินเทอร์เน็ตได้จากที่อยู่อาศัย | <input type="checkbox"/> ไม่สามารถเข้าถึงอินเทอร์เน็ตได้จากที่อยู่อาศัย |
|--|---|

๕.๑๒ การใช้เครื่องมือสื่อสารอิเล็กทรอนิกส์

- | | |
|--|---|
| <input type="checkbox"/> ใช้โซเชียลมีเดีย/เกม (ไม่เกินวันละ ๓ ชั่วโมง) | <input type="checkbox"/> ใช้โซเชียลมีเดีย/เกม (วันละ ๓ ชั่วโมงขึ้นไป) |
|--|---|

๖. ข้อห่วงใยของผู้ปกครองที่มีต่อนักเรียน

.....

.....

๗. สิ่งที่คุณปกครองต้องการให้โรงเรียนช่วยเหลือนักเรียน

- | | | |
|---------------------------------------|---------------------------------------|---|
| <input type="checkbox"/> ด้านการเรียน | <input type="checkbox"/> ด้านพฤติกรรม | <input type="checkbox"/> ด้านเศรษฐกิจ (เช่น ขอรับทุน) |
| <input type="checkbox"/> อื่น ๆ | | |

๘. ความช่วยเหลือที่ครอบครัวเคยได้รับจากหน่วยงานหรือต้องการได้รับการช่วยเหลือ

มากที่สุด

มาก

ปานกลาง

น้อย

ไม่จำเป็น

.....
.....

วันที่บันทึกข้อมูล...../...../.....

ผู้ให้ข้อมูลนักเรียน.....

()

เกี่ยวข้องกับนักเรียนเป็น.....

ผู้บันทึกข้อมูลนักเรียน.....

()

ตำแหน่ง/หน้าที่.....



แนวทาง การเชื่อมบ้านนักเรียน



ระบบการดูแลช่วยเหลือนักเรียน

หลักการและแนวคิด

เจตนารมณ์และหลักการพื้นฐานของระบบการดูแลช่วยเหลือนักเรียนเป็นการดำเนินงานที่มีแบบแผน ขั้นตอนชัดเจนในการส่งเสริม พัฒนา ป้องกัน และแก้ไขปัญหา เพื่อให้นักเรียนได้พัฒนาเต็มตามศักยภาพ บนพื้นฐานของความแตกต่างระหว่างบุคคล โดยยึดหลักการมีส่วนร่วมรับผิดชอบ ร่วมคิด ร่วมปฏิบัติ ร่วมพัฒนา ร่วมแก้ปัญหาจากผู้เกี่ยวข้องทุกฝ่าย ทั้งนี้ สำนักงานคณะกรรมการการศึกษาขั้นพื้นฐาน จึงกำหนดนโยบายสำคัญให้สถานศึกษาในสังกัดทุกแห่ง จัดให้มีระบบการดูแลช่วยเหลือนักเรียน และดำเนินการอย่างจริงจังต่อเนื่อง เพื่อให้เกิดความยั่งยืนนักเรียน ทุกคนจะต้องได้รับการดูแล ช่วยเหลือ พิทักษ์ ปกป้อง คุ้มครองอย่างรอบด้านด้วยกระบวนการที่ถูกต้อง เหมาะสมและทันสมัย ได้รับการพัฒนาในทุกมิติ เพื่อให้เป็นคนดี มีความสุข และปลอดภัยในสภาพสังคมปัจจุบัน โดยมีแนวทางการดำเนินการในประเด็นสำคัญ ดังนี้

(๑) การปรับเปลี่ยนบทบาทและเจตคติของผู้บริหาร ครู-อาจารย์และบุคลากรทางการศึกษา ให้มุ่งไปสู่ความรับผิดชอบต่อในการดูแลพัฒนาการของนักเรียนอย่างเป็นองค์รวม (Educating the Whole Child)

(๒) การวางระบบที่จะสร้างความมั่นใจว่านักเรียนทุกคนมีครู-อาจารย์ อย่างน้อยหนึ่งคนที่จะดูแล ทุกข์สุขอย่างใกล้ชิดและต่อเนื่อง โดยเชื่อมประสานการดำเนินงานทุกส่วนทั้งโรงเรียน

(๓) การสนับสนุนให้ครู-อาจารย์ได้มีความสัมพันธ์ภาพที่ใกล้ชิดกับผู้ปกครองเพื่อให้การดูแลที่บ้าน โรงเรียน และชุมชนเชื่อมประสานกัน

(๔) การส่งเสริมให้ผู้ปกครองรวมกลุ่มกันเป็นเครือข่ายเพื่อช่วยกันเฝ้าระวังดูแลกลุ่มเครือข่าย ช่วยเหลือสนับสนุนบุตรหลาน

(๕) การประสานสัมพันธ์ระหว่างโรงเรียน ชุมชน และผู้ชำนาญการในสาขาต่าง ๆ เพื่อให้มีการส่งต่อ และรับช่วงการแก้ไข ตลอดจนส่งเสริมการพัฒนาเด็กและเยาวชนในรูปแบบสหวิทยาการ และสหวิชาชีพ

กระบวนการและขั้นตอนการดำเนินการดูแลช่วยเหลือนักเรียนอย่างเป็นระบบครบวงจรของสถานศึกษา
สังกัดสำนักงานคณะกรรมการการศึกษาขั้นพื้นฐาน

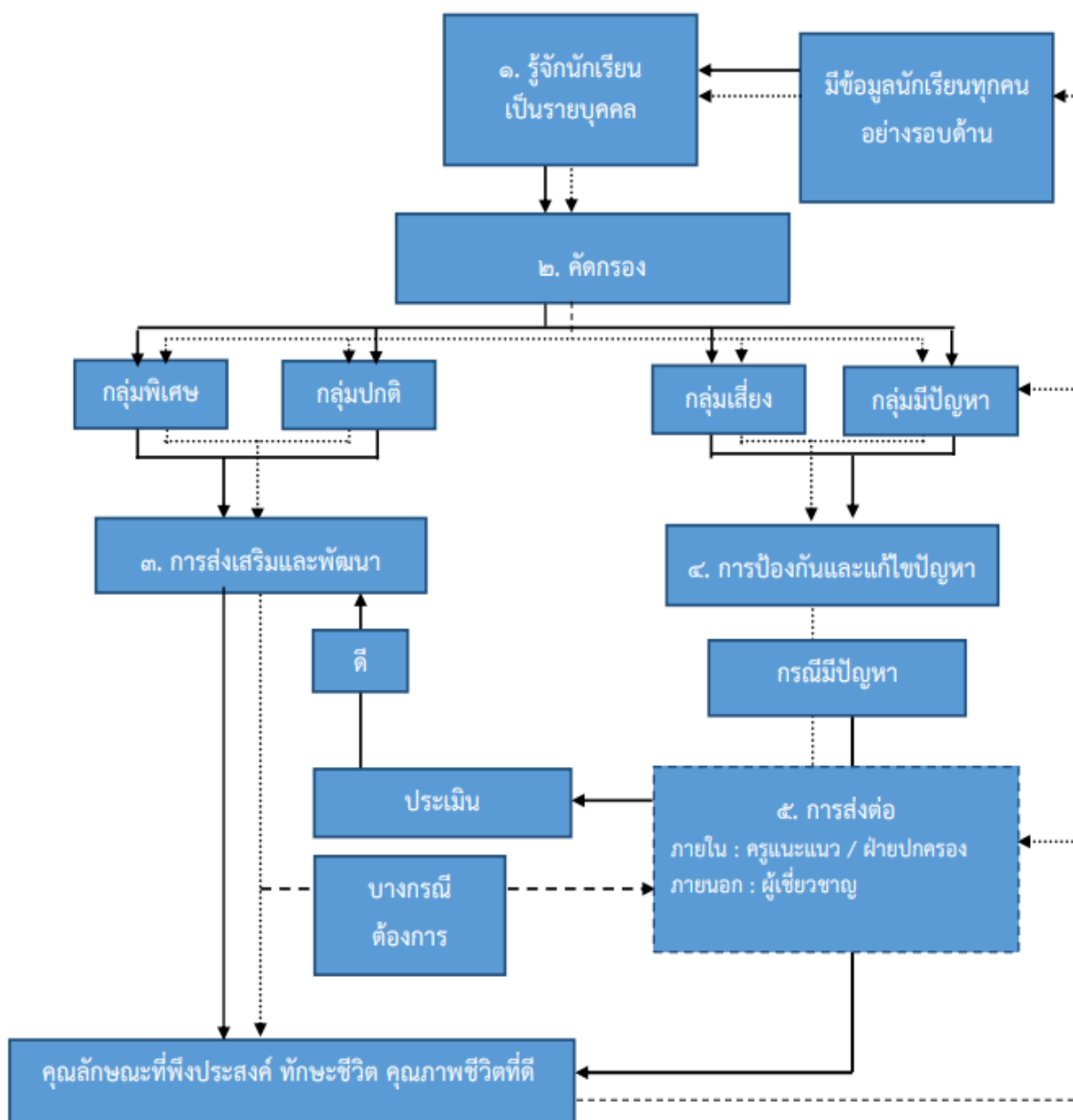

หมายเหตุ

๑. บางกรณีที่ต้องการผู้เชี่ยวชาญ - - - - -

๒. แก้ไขและพัฒนา []

๓. นำผลการประเมินไปใช้ในการแก้ไขปรับปรุง และพัฒนาอย่างต่อเนื่อง

การเยี่ยมบ้าน (Home Visit)

นิยามและความหมาย

การเยี่ยมบ้านนักเรียน หมายถึง วิธีการศึกษา รวบรวมข้อมูล ที่ช่วยให้ครูได้ทราบชีวิตความเป็นอยู่ และสภาพแวดล้อมทางบ้านของนักเรียน โดยการพบปะสนทนากับผู้ปกครองนักเรียน เป็นการแลกเปลี่ยน ความรู้ ความคิดเห็น เจตคติซึ่งกันและกัน ตลอดจนเป็นการสร้างความสัมพันธ์อันดี ระหว่างบ้านกับนักเรียน ทำให้ครูได้ข้อมูลเกี่ยวกับนักเรียนอย่างชัดเจนเพื่อประโยชน์ในการส่งเสริม ป้องกัน และแก้ไขปัญหาของ นักเรียนได้อย่างถูกต้องยิ่งขึ้น

วัตถุประสงค์ของการเยี่ยมบ้าน

๑. เพื่อเยี่ยมเยียนสร้างความสัมพันธ์อันดีระหว่างบ้านกับนักเรียน
๒. เพื่อให้ได้ข้อมูลเพิ่มเติมเกี่ยวกับตัวนักเรียน ได้แก่ สภาพ ความเป็นอยู่ ครอบครัว ฐานะทางการเงิน และอื่น ๆ ซึ่งจะช่วยให้เห็นสภาพที่แท้จริง ไม่ใช่เพียงได้ยินแต่คำบอกเล่าเท่านั้น
๓. เพื่อให้คำปรึกษาและแนะนำกับผู้ปกครองเกี่ยวกับเรื่องการศึกษา การอบรมสั่งสอน การเลี้ยงดูนักเรียน
๔. เพื่อนำข้อมูลที่ได้ไปวางแผนในการพัฒนา ส่งเสริม ป้องกัน และแก้ไขปัญหาของนักเรียน

การเยี่ยมบ้านเป็นกิจกรรมที่สำคัญอย่างหนึ่งในระบบการดูแลช่วยเหลือนักเรียน ซึ่งมักจะนำไปใช้ในขั้นตอนการรู้จักนักเรียนเป็นรายบุคคล เป็นการแสดงถึงความร่วมมือระหว่างสถานศึกษากับบ้านในการดูแลช่วยเหลือนักเรียน ช่วยให้ครูรู้จักนักเรียนอย่างลึกซึ้ง มีข้อมูลเชิงประจักษ์ และได้พบเห็นสภาพความเป็นจริงของนักเรียนในครอบครัวและชุมชนและชุมชน สามารถประเมินสาเหตุของปัญหา แล้วดำเนินการช่วยเหลือนักเรียนให้เหมาะสม ตลอดจนหาแหล่งสนับสนุนที่จะช่วยให้การดูแลช่วยเหลือนักเรียนเป็นไปอย่างมีประสิทธิภาพมากยิ่งขึ้น โดยมีกิจกรรมย่อย ดังนี้

๑. ระยะเตรียมการ

(๑) ประชาสัมพันธ์ให้ผู้ปกครองและประชาชนทราบการดำเนินงานโดยใช้สื่ออย่างหลากหลาย เช่น การประชุมผู้ปกครอง การจัดทำป้ายประชาสัมพันธ์การประชาสัมพันธ์ทางหอกระจายข่าว ประจำหมู่บ้าน การจัดทำแผ่นพับ การจัดทำจดหมายข่าว ฯลฯ

(๒) รวบรวม สังเกต ศึกษาข้อมูลนักเรียน ทั้งข้อมูลเชิงพฤติกรรมและกายภาพ เช่น พฤติกรรมขณะอยู่โรงเรียน การแต่งกาย ความสะอาดของร่างกายการเดินทาง ไป-กลับจากบ้านถึงโรงเรียน เป็นต้น นำมาวิเคราะห์ สรุป และกำหนดวัตถุประสงค์ในการเยี่ยมบ้าน

(๓) วิเคราะห์ว่าใครคือคนที่ต้องการพบ เช่น พ่อแม่ หรือลุง ป้า น้า อาของนักเรียน

(๔) เตรียมความพร้อมทั้งด้านบุคลากร อุปกรณ์ ทักษะในการสื่อสารเพื่อการสร้างสัมพันธ์ภาพ การค้นหาปัญหา การรู้สึกเข้าใจและเห็นใจ การให้กำลังใจ ทบทวนประเด็นที่จะสังเกตและสนทนา

(๕) นัดหมายล่วงหน้า เพื่อให้พร้อมทั้งสองฝ่าย หรือในกรณีที่ต้องการข้อมูลที่เป็นธรรมชาติ ไม่มีการจัดฉาก ผู้เยี่ยมบ้านอาจไม่นัดหมายล่วงหน้า

๒. ระยะเยี่ยมบ้าน

(๑) ไปตามนัด กรณีไม่ไปต้องแจ้งล่วงหน้าเพราะผู้ปกครองนักเรียนบางคนอาจต้องหยุดงานเพื่อรอพบครู ไม่ควรเลื่อนนัดถ้าไม่จำเป็น

(๒) หากไปตามนัดแล้วไม่พบใคร ให้ถามข้อมูลจากเพื่อนบ้านใกล้เคียงเพื่อทราบข้อมูลที่จะมาในครั้งต่อไป

(๓) รวบรวมข้อมูลโดย

- การสังเกตสภาพที่อยู่อาศัย และพฤติกรรมของนักเรียนและบุคคลในบ้านนักเรียน
- การพูดคุยสนทนากับพ่อแม่ ผู้ปกครอง หรือผู้มีส่วนเกี่ยวข้องกับนักเรียน

ระหว่างเยี่ยมบ้านควรระวังการเขียนบันทึก ไม่ควรทำขณะสนทนา แต่อาจใช้สื่อช่วยบันทึกอื่น ทั้งนี้ ควรขออนุญาตผู้ปกครองก่อน และต้องถือเป็นความลับไม่นำไปเผยแพร่

(๔) เมื่อเยี่ยมบ้านเสร็จควรรีบจดบันทึกข้อมูลที่พบจากการสังเกตและการสนทนาในแบบบันทึก ที่เตรียมไว้ทันที เพื่อรวบรวมข้อมูลให้ครบถ้วนที่สุด

๓. ระยะหลังการเยี่ยมบ้าน

(๑) ควรกลับมาทบทวนข้อมูลจากการสังเกตและการสนทนารวมถึงข้อมูลจากภาพที่ถ่ายได้ เพื่อสรุปเป็นข้อสังเกตข้อมูลของนักเรียน นำไปใช้ส่งเสริม พัฒนาป้องกัน และแก้ไขได้อย่างเหมาะสม

(๒) สรุปรายงานและความเห็นของผู้เยี่ยมบ้าน เพื่อรวบรวมเป็นฐานข้อมูลนักเรียน

พึงระลึกเสมอว่าข้อมูลและความเห็นของผู้เยี่ยมบ้านเป็นข้อมูลเฉพาะของนักเรียนแต่ละคน ควรรักษาความลับและใช้อย่างระมัดระวังที่สุด

วิธีรวบรวมข้อมูล

ข้อมูลที่ได้รวบรวมไว้หลายระดับ เพื่อใช้ประโยชน์ในการส่งเสริมป้องกัน และแก้ไขปัญหาเด็กนักเรียน ดังนี้

๑. ครูที่ปรึกษารวบรวมข้อมูลเด็กเป็นรายบุคคล ทั้งด้านความสามารถทางการเรียน ด้านสุขภาพกาย สุขภาพจิต ด้านความประพฤติ ด้านครอบครัว เศรษฐกิจ ด้านสวัสดิภาพ ความปลอดภัย

๒. ระดับโรงเรียน ประมวลข้อมูลเป็นสารสนเทศในการวางแผนพัฒนาคุณภาพการจัดการศึกษาของโรงเรียน

๓. ระดับสำนักงานเขตพื้นที่การศึกษา ประมวลข้อมูลเป็นสารสนเทศในระดับเขตพื้นที่ เพื่อกำหนดแนวปฏิบัติในการส่งเสริม สนับสนุนสถานศึกษาในการพัฒนาความเข้มแข็งระบบดูแลช่วยเหลือนักเรียน

๔. ระดับสำนักงานคณะกรรมการการศึกษาขั้นพื้นฐาน ประมวลข้อมูลเป็นสารสนเทศระดับประเทศ เพื่อกำหนดกลยุทธ์ในการดำเนินงานในแต่ละปีงบประมาณ

แนวทางการดำเนินงาน

๑. ระดับสำนักงานเขตพื้นที่การศึกษา

๑.๑ ประสานสัมพันธ์ให้หัวหน้าส่วนราชการระดับจังหวัด อำเภอ ข้าราชการในสำนักงานเขตพื้นที่การศึกษา และโรงเรียนเห็นความสำคัญของระบบการดูแลช่วยเหลือนักเรียน และการเยี่ยมบ้านนักเรียน พร้อมทั้งเชิญชวนหน่วยงานที่เกี่ยวข้องร่วมเยี่ยมบ้านนักเรียนกับโรงเรียนในพื้นที่ตามความเหมาะสม

๑.๒ ประชาสัมพันธ์ให้สาธารณชนทราบและเห็นความสำคัญเพื่อให้เกิดความร่วมมือร่วมใจในการเยี่ยมบ้านนักเรียน โดยใช้วิธีการและสื่อประชาสัมพันธ์ที่หลากหลาย เช่น การประชุมหัวหน้าส่วนราชการ และข้าราชการในระดับต่างๆ การจัดทำป้ายประชาสัมพันธ์ การประชาสัมพันธ์ทางสถานีโทรทัศน์ท้องถิ่น สถานีวิทยุกระจายเสียง หอกระจายข่าวประจำหมู่บ้าน ฯลฯ

๑.๓ ประสานงาน และสร้างความเข้าใจกับสถานศึกษาเพื่อกำหนดแผนการเยี่ยมบ้านนักเรียนร่วมกัน

๑.๔ จัดกิจกรรมเยี่ยมบ้านนักเรียน

๑.๕ สรุปผลการเยี่ยมบ้านนักเรียน

๒. ระดับสถานศึกษา

๒.๑ ประชาสัมพันธ์ให้ผู้ปกครองและประชาชนทราบการดำเนินงาน โดยใช้สื่อประชาสัมพันธ์อย่างหลากหลาย เช่น การประชุมผู้ปกครอง การจัดทำป้ายประชาสัมพันธ์ การประชาสัมพันธ์ทางหอกระจายข่าว ประจำหมู่บ้าน การจัดทำแผ่นพับ ฯลฯ

๒.๒ มอบหมายให้ครูที่ปรึกษา/ครูประจำชั้น กำหนดแผนการเยี่ยมบ้านนักเรียนให้ชัดเจน

๒.๓ ศึกษาข้อมูลเบื้องต้นเกี่ยวกับที่อยู่อาศัย ระยะเวลา สมาชิก ในครอบครัวว่านักเรียนอยู่กับใคร อยู่อย่างไร หากไปแล้วจะพบใครบ้าง

๒.๔ วิเคราะห์ว่าใครคือคนที่ต้องการพบ เช่น พ่อแม่ หรือลุง ป้า น้าอาของนักเรียน

๒.๕ เตรียมความพร้อมด้านบุคลากร อุปกรณ์ และประเด็นในการสนทนา

๒.๖ นัดหมายล่วงหน้า เพื่อให้มีความพร้อมทั้งสองฝ่าย หรือในกรณีที่ต้องการข้อมูลจำเป็นเร่งด่วน จะไม่นัดหมายก็ได้ หากต้องการข้อมูลที่เป็นธรรมชาติไม่มีการจัดฉาก ผู้เยี่ยมบ้านอาจไม่นัดหมายล่วงหน้า

๒.๗ ไปตามนัด กรณีที่ไปไม่ได้ต้องแจ้งล่วงหน้าเพราะผู้ปกครองนักเรียนบางคนอาจต้องหยุดงาน เพื่อรอพบครู ไม่ควรเลื่อนนัดถ้าไม่จำเป็น

๒.๘ หากไปตามนัดแล้วไม่พบใคร ให้ถามเพื่อนบ้านใกล้เคียงเพื่อทราบข้อมูลที่จะมาในครั้งต่อไป

๒.๙ สรุปรายงานและความเห็นของผู้เยี่ยมบ้าน เพื่อรวบรวมเป็นฐานข้อมูลนักเรียน

ตัวอย่าง แนวทางการให้ความช่วยเหลือหลังจากการเยี่ยมบ้าน

ด้านที่ต้องการความช่วยเหลือ	แนวทาง/กิจกรรมให้ความช่วยเหลือ
๑. ด้านเศรษฐกิจ	๑. จัดหาทุนการศึกษา ๒. จัดหางานพิเศษให้ทำเพื่อการมีรายได้ระหว่างเรียน ๓. จัดหาปัจจัยพื้นฐานให้ เช่น อาหารกลางวัน เสื้อผ้า หนังสือยืมเรียน จักรยาน ยืมเรียน ฯลฯ
๒. ด้านสุขภาพกายและสุขภาพจิต	๑. จัดอาหารเสริม ๒. จัดกิจกรรมโฮมรูมฝึกทักษะชีวิตด้านอารมณ์และสุขภาพจิต ๓. แจกผู้เกี่ยวข้องร่วมช่วยดูแล กรณีมีโรคประจำตัว เช่น ครูผู้สอนรายวิชาต่าง ๆ ๔. ส่งต่องานอนามัยโรงเรียน หรือแพทย์(กรณีรุนแรง)
๓. ด้านการเรียน	๑. แจกผู้เกี่ยวข้อง เช่น ผู้สอนรายวิชา เพื่อจัดการสอนซ่อมเสริม ๒. จัดกิจกรรมโฮมรูมเกี่ยวกับการส่งเสริมประสิทธิภาพในการเรียนรู้ / การวางแผนการเรียนที่เหมาะสมกับลีลาการเรียนรู้ (Learning Style) ของตนเอง
๔. ด้านสัมพันธภาพในครอบครัว	๑. จัดกิจกรรมทักษะชีวิตในการป้องกันตัวจากการถูกล่วงละเมิด ๒. ให้คำปรึกษาแนะนำวิธีปฏิบัติตนที่สมควรเพื่อพัฒนาคุณภาพชีวิต การปรับเปลี่ยนเจตคติ และพฤติกรรมที่ปฏิบัติต่อนักเรียน
๕. ด้านความสามารถพิเศษ	๑. จัดกิจกรรมส่งเสริมความสามารถพิเศษเฉพาะด้าน ๒. จัดเวทีให้โอกาสนักเรียนแสดงความสามารถ ส่งเข้าประกวดแข่งขันในระดับต่าง ๆ
๖. ด้านความปลอดภัย - ความรุนแรงในครอบครัว - สารเสพติด - การติดเกม/อินเทอร์เน็ต	๑. ประสานงานเครือข่ายผู้ปกครองเฝ้าระวังพฤติกรรมเสี่ยง ๒. แจกคณะกรรมการคุ้มครองเด็ก ให้ร่วมพิจารณาช่วยเหลือ

แบบบันทึกการเยี่ยมบ้าน

ชื่อ - สกุล (นาย/นางสาว/ต.ช./ต.ญ).....ชื่อเล่น.....

ชั้น.....เลขที่..... โทรศัพท์..... id line..... Facebook.....

สถานการณ์เยี่ยม : เยี่ยมแล้ว ครั้งที่..... ภาคเรียนที่..... ยังไม่ได้เยี่ยม.....

ข้อมูลจากการสังเกตและสอบถาม : ให้ทำเครื่องหมาย ✓ ถูกในช่องสี่เหลี่ยม

บ้านที่พักอาศัย

๑. บ้านที่อาศัย

บ้านของตนเอง บ้านเช่า อาศัยอยู่กับผู้อื่น บ้านญาติ

หอพักอาศัยอยู่กับ.....

อื่นๆ

๒. ระยะทางระหว่างบ้านไปโรงเรียนไป/กลับ.....กิโลเมตร ใช้เวลาเดินทาง.....ชม.

๓. การเดินทางของนักเรียนไปโรงเรียน

ผู้ปกครองมาส่ง เดินทางมาเอง โดย.....

รถโรงเรียน รถโดยสารประจำทาง รถยนต์ส่วนตัว รถจักรยานต์

รถจักรยาน เดิน อื่นๆ

๔. สภาพแวดล้อมที่อยู่อาศัย

๔.๑ สภาพตัวบ้าน ดี พอใช้ เก่าทรุดโทรม พื้นที่คับแคบ ไม่มีความเป็นสัดส่วน

๔.๒ สะอาดมีระเบียบ ไม่ค่อยสะอาด สกปรกไม่มีระเบียบ อื่น ๆ.....

๔.๓ สาธารณูปโภค ไฟฟ้า มี ไม่มี

น้ำเพื่อให้อุปโภค/บริโภค มี ไม่มี

ห้องสุขา มี ไม่มี

๔.๔ โปรดระบุสภาพแวดล้อมรอบที่อยู่อาศัย เช่น ใกล้แหล่งมั่วสุ่ม ใกล้สถานบันเทิง ชุมชนแออัด เป็นต้น

ข้อมูลครอบครัว

๑. สมาชิกในครอบครัวนักเรียน จำนวน.....คน ชาย.....คน หญิง.....คน

๒. พี่น้องที่เกิดจากบิดามารดาเดียวกัน ชาย.....คน หญิง.....คน รวม.....คน

๓. พี่น้องที่เกิดจากต่างบิดามารดา ชาย.....คน หญิง.....คน รวม.....คน

กรณีในครอบครัวมีผู้ที่ต้องการความช่วยเหลือเป็นพิเศษ..... รวม.....คน

ความสัมพันธ์ของสมาชิกในครอบครัว

- รักใคร่กันดี ขัดแย้งทะเลาะกันบางครั้ง ขัดแย้งทะเลาะกันบ่อยครั้ง ห่างเหิน
 ขัดแย้งและทำร้ายร่างกายบางครั้ง ขัดแย้งและทำร้ายร่างกายบ่อยครั้ง อื่น ๆ.....

๓.๑ ความสัมพันธ์ระหว่างนักเรียนกับสมาชิกในครอบครัว

สมาชิก	สนิทสนม	เฉยๆ	ห่างเหิน	ขัดแย้ง
บิดา				
มารดา				
พี่/น้องชาย				
พี่/น้องสาว				
ปู่/ย่า/ตา/ยาย				
ญาติ				
อื่นๆ.....				

๓.๒ มีเวลาอยู่ร่วมกันกี่ชั่วโมงต่อวัน.....

๓.๓ ภาระงานความรับผิดชอบของนักเรียนที่มีต่อครอบครัว.....

๓.๔ กิจกรรมยามว่างหรืองานอดิเรก.....

๓.๕ กรณีที่ผู้ปกครองไม่อยู่บ้านฝากเด็กนักเรียนอยู่บ้านกับใคร.....

๔. รายได้เฉลี่ยของครอบครัวต่อเดือน.....บาท นักเรียนได้รับค่าใช้จ่ายจาก.....

นักเรียนทำงานหารายได้ อาชีพ..... รายได้วันละ.....บาท

นักเรียนได้เงินมาโรงเรียนวันละ..... บาท

๕. พฤติกรรมความเสี่ยง (ตอบได้มากกว่า ๑ ข้อ)

๕.๑ สุขภาพ

- ร่างกายไม่แข็งแรง มีโรคประจำตัวหรือเจ็บป่วยบ่อย มีภาวะทุพโภชนาการ
 ป่วยเป็นโรคร้ายแรง/เรื้อรัง สมรรถภาพทางร่างกายต่ำ

๕.๒ สวัสดิการหรือความปลอดภัย (ตอบได้มากกว่า ๑ ข้อ)

- พ่อแม่แยกทางกันหรือแต่งงานใหม่ เล่นการพนัน
 มีบุคคลในครอบครัวเจ็บป่วยด้วยโรคร้ายแรง/เรื้อรัง/ติดต่อกัน บุคคลในครอบครัวติดสารเสพติด
 บุคคลในครอบครัวเล่นการพนัน มีความขัดแย้ง/ทะเลาะกันในครอบครัว
 ความขัดแย้งและมีการใช้ความรุนแรงในครอบครัว ไม่มีผู้ดูแล
 ถูกทารุณ/ทำร้ายจากบุคคลในครอบครัว/เพื่อนบ้าน ถูกล้วงละเมิดทางเพศ
 ถูกทารุณ/ทำร้ายจากบุคคลในครอบครัว/เพื่อนบ้าน

๕.๓ ระยะทางหว่างบ้านไปโรงเรียน.....กิโลเมตร ใช้เวลาเดินทาง.....ชม.นาที

๕.๔ การเดินทางของนักเรียน (ตอบได้มากกว่า ๑ ข้อ)

- ผู้ปกครองมาส่ง รถโดยสารประจำทาง รถจักรยานยนต์ รถโรงเรียน
 รถยนต์ รถจักรยาน เดิน อื่นๆ

๕.๕ ภาระงานความรับผิดชอบของนักเรียนที่มีต่อครอบครัว (ตอบได้มากกว่า ๑ ข้อ)

- | | |
|---|---|
| <input type="checkbox"/> ช่วยงานบ้าน | <input type="checkbox"/> ช่วยดูแลคนเจ็บป่วย/พิการ |
| <input type="checkbox"/> ช่วยค้าขายเล็กๆน้อยๆ | <input type="checkbox"/> ทำงานพิเศษแถวบ้าน |
| <input type="checkbox"/> ช่วยงานในนาไร่ | <input type="checkbox"/> อื่นๆ |

๕.๖ กิจกรรมยามว่างหรืองานอดิเรก (ตอบได้มากกว่า ๑ ข้อ)

- | | |
|---|---|
| <input type="checkbox"/> ดูทีวี/ฟังเพลง | <input type="checkbox"/> ไปเที่ยวห้าง/ดูหนัง |
| <input type="checkbox"/> อ่านหนังสือ | <input type="checkbox"/> ไปหาเพื่อน/เพื่อน |
| <input type="checkbox"/> แว่น/สกี้อย | <input type="checkbox"/> เล่นเกม คอมพิวเตอร์/มือถือ |
| <input type="checkbox"/> ไปสวนสาธารณะ | <input type="checkbox"/> เล่นดนตรี |
| <input type="checkbox"/> อื่นๆ | |

๕.๗ พฤติกรรมการใช้สารเสพติด (ตอบได้มากกว่า ๑ ข้อ)

- | | |
|---|--|
| <input type="checkbox"/> คบเพื่อนในกลุ่มที่ใช้สารเสพติด | <input type="checkbox"/> สมาชิกในครอบครัวข้องเกี่ยวกับยาเสพติด |
| <input type="checkbox"/> อยู่ในสภาพแวดล้อมที่ใช้สารเสพติด | <input type="checkbox"/> ปัจจุบันเกี่ยวข้องกับสารเสพติด |
| <input type="checkbox"/> เป็นผู้ติดบุหรี่ สุรา หรือการใช้สารเสพติดอื่นๆ | |

๕.๘ พฤติกรรมการใช้ความรุนแรง (ตอบได้มากกว่า ๑ ข้อ)

- | | | |
|---|---|---|
| <input type="checkbox"/> มีการทะเลาะวิวาท | <input type="checkbox"/> ก้าวร้าว เกร | <input type="checkbox"/> ทะเลาะวิวาทเป็นประจำ |
| <input type="checkbox"/> ทำร้ายร่างกายผู้อื่น | <input type="checkbox"/> ทำร้ายร่างกายตนเอง | <input type="checkbox"/> อื่นๆ |

๕.๙ พฤติกรรมทางเพศ (ตอบได้มากกว่า ๑ ข้อ)

- | | |
|---|---|
| <input type="checkbox"/> อยู่ในกลุ่มชายบริการ | <input type="checkbox"/> ใช้เครื่องมือสื่อสารที่เกี่ยวข้องกับด้านเพศเป็นเวลานานและบ่อยครั้ง |
| <input type="checkbox"/> ชายบริการทางเพศ | <input type="checkbox"/> หมกมุ่นในการใช้เครื่องมือสื่อสารที่เกี่ยวข้องทางเพศ |
| <input type="checkbox"/> มีการมีว่สมทางเพศ | <input type="checkbox"/> ตั้งครรภ์ |

๕.๑๐ การติดเกม (ตอบได้มากกว่า ๑ ข้อ)

- | | |
|--|---|
| <input type="checkbox"/> เล่นเกมเกินวันละ ๑ ชั่วโมง | <input type="checkbox"/> ขาดจินตนาการและความคิดสร้างสรรค์ |
| <input type="checkbox"/> เก็บตัว แยกตัวจากกลุ่มเพื่อน | <input type="checkbox"/> ใช้จ่ายเงินผิดปกติ |
| <input type="checkbox"/> อยู่ในกลุ่มเพื่อนติดเกม | <input type="checkbox"/> ร้านเกมอยู่ใกล้บ้านหรือโรงเรียน |
| <input type="checkbox"/> เล่นเกมเกินวันละ ๒ ชั่วโมง | <input type="checkbox"/> หมกมุ่น จังจี้ในการเล่นเกม |
| <input type="checkbox"/> ใช้เงินสิ้นเปลือง โทกหก ลักขโมยเงินเพื่อเล่นเกม | <input type="checkbox"/> อื่นๆ..... |

๕.๑๑ การเข้าถึงสื่อคอมพิวเตอร์และอินเทอร์เน็ตได้จากที่อยู่อาศัย

- | | |
|--|---|
| <input type="checkbox"/> สามารถเข้าถึงอินเทอร์เน็ตได้จากที่อยู่อาศัย | <input type="checkbox"/> ไม่สามารถเข้าถึงอินเทอร์เน็ตได้จากที่อยู่อาศัย |
|--|---|

๕.๑๒ การใช้เครื่องมือสื่อสารอิเล็กทรอนิกส์

- | | |
|--|---|
| <input type="checkbox"/> ใช้โซเชียลมีเดีย/เกม (ไม่เกินวันละ ๓ ชั่วโมง) | <input type="checkbox"/> ใช้โซเชียลมีเดีย/เกม (วันละ ๓ ชั่วโมงขึ้นไป) |
|--|---|

๖. ข้อห่วงใยของผู้ปกครองที่มีต่อนักเรียน

.....

.....

๗. สิ่งที่คุณปรารถนาต้องการให้โรงเรียนช่วยเหลือนักเรียน

ด้านการเรียน ด้านพฤติกรรม ด้านเศรษฐกิจ (เช่น ขอรับทุน) อื่น ๆ.....

.....

.....

๘. ความช่วยเหลือที่ครอบครัวเคยได้รับจากหน่วยงานหรือต้องการได้รับการช่วยเหลือ

มากที่สุด มาก ปานกลาง น้อย ไม่จำเป็น

.....

.....

วันที่บันทึกข้อมูล...../...../.....

ผู้ให้ข้อมูลนักเรียน.....
เกี่ยวข้องกับนักเรียนเป็น ()

ผู้บันทึกข้อมูลนักเรียน.....
()
ตำแหน่ง/หน้าที่.....